ก.พ.ค.
mspc.ocsc.go.th
News

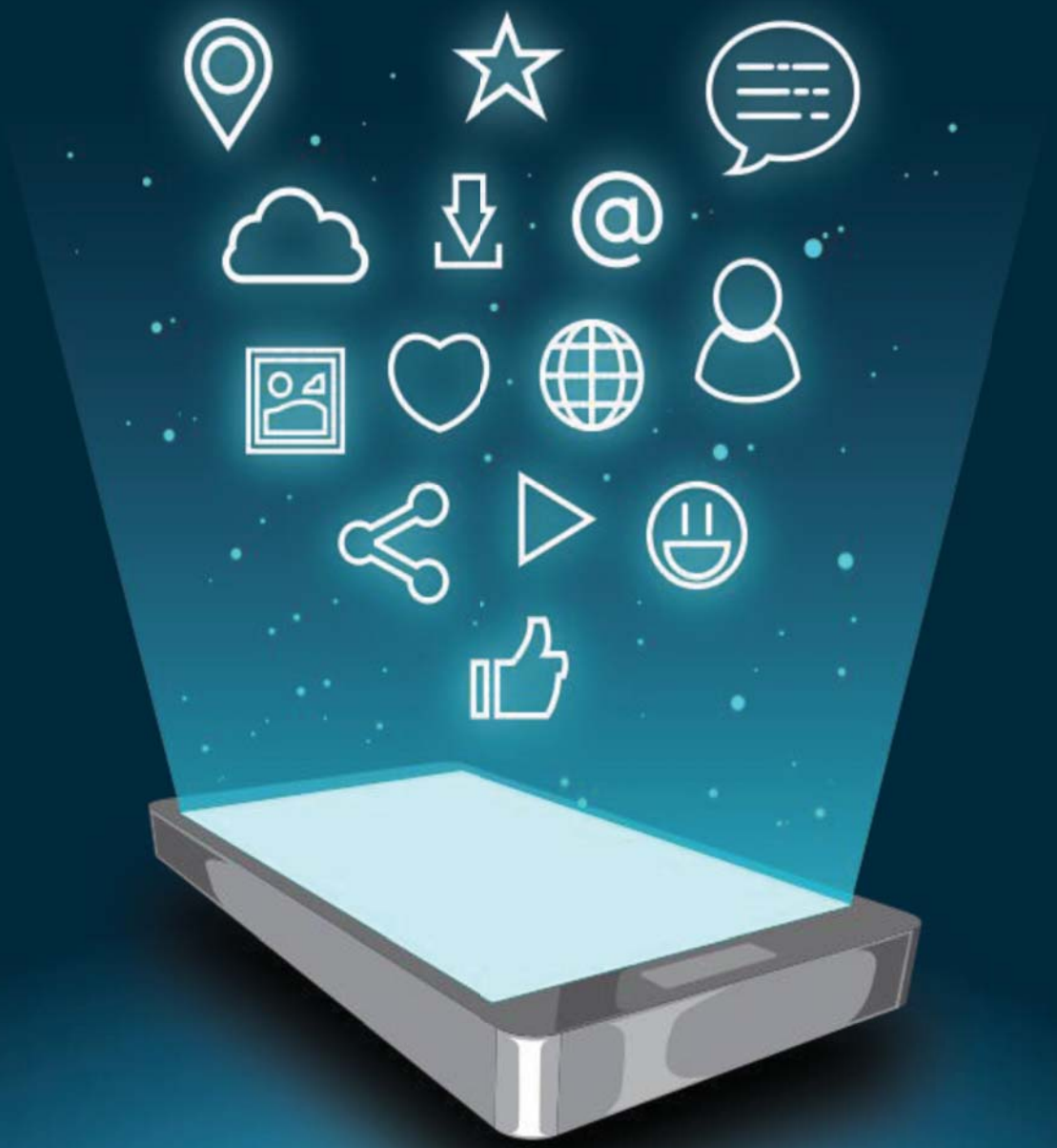

4 ชวนฟังนั่งคุย
ข้าราชการกับ SOCIAL MEDIA

6 นานาสาระ
เคล็ด (ไม่) ลับ สำหรับขาชอป (ออนไลน์)

8 เรื่องเล่าท้ายซอย
โพสต์ผิด ชีวิตเปลี่ยน

สารพันปัญหา การอุทธรณ์

หนังสืออุทธรณ์ต้องมีสาระสำคัญอะไรบ้าง

การยื่นอุทธรณ์ต่อ ก.พ.ค. ต้องทำเป็นหนังสือถึงประธาน ก.พ.ค. โดยระบุ ชื่อ ตำแหน่ง สังกัด และที่อยู่สำหรับการติดต่อของผู้อุทธรณ์ คำสั่งที่เป็นเหตุแห่งการอุทธรณ์ พร้อมด้วยวันที่รับทราบคำสั่งดังกล่าว ข้อเท็จจริงหรือข้อกฎหมายที่ผู้อุทธรณ์จะยกขึ้นเป็นข้อคัดค้านคำสั่ง และระบุคำขอ พร้อมทั้งลงลายมือชื่อของผู้อุทธรณ์

ยื่นอุทธรณ์ทางไปรษณีย์ได้หรือไม่

การยื่นอุทธรณ์สามารถกระทำได้ 2 วิธี ได้แก่

1. ยื่นอุทธรณ์ด้วยตนเองที่สำนักงาน ก.พ. จังหวัดนนทบุรี
2. ยื่นอุทธรณ์โดยการส่งทางไปรษณีย์ลงทะเบียน ณ ที่ทำการไปรษณีย์ ซึ่งการยื่นอุทธรณ์ด้วยวิธีนี้ จะถือวันที่ที่ทำการไปรษณีย์ต้นทางประทับตารับที่ซองส่งหนังสืออุทธรณ์เป็นวันยื่นอุทธรณ์

ต้องยื่นอุทธรณ์ภายในกี่วัน และระยะเวลาในการยื่นอุทธรณ์สามารถขอขยายได้หรือไม่

การยื่นอุทธรณ์ต้องยื่นภายใน 30 วัน นับถัดจากวันที่ทราบหรือถือว่าทราบคำสั่งที่เป็นเหตุแห่งการอุทธรณ์

การยื่นอุทธรณ์ไม่สามารถขอขยายระยะเวลาได้

กรณีมีผู้ถูกลงโทษในมูลกรณีเดียวกันหลายรายสามารถยื่นหนังสืออุทธรณ์ฉบับเดียวและลงลายมือชื่อรวมกันได้หรือไม่

การยื่นอุทธรณ์จะต้องยื่นเป็นการเฉพาะตัว จึงไม่สามารถยื่นอุทธรณ์รวมกันในหนังสืออุทธรณ์ฉบับเดียวกันได้

ก.พ.ค.

ยุติธรรม เป็นธรรม รวดเร็ว

ติดต่อสอบถามได้ที่ สำนักพิทักษ์ระบบคุณธรรม สำนักงาน ก.พ.
47/111 ถ.ติวานนท์ ต.ตลาดขวัญ อ.เมือง จ.นนทบุรี 11000
โทร. 02 547 1000 ต่อ 6980 , 6981 หรือ http://mspc.ocsc.go.th

ก.พ.ค.
mspc.ocsc.go.th
News
ปีที่ 2
ฉบับที่ 1
ตุลาคม 2561 – มกราคม 2562

ภาพประกอบปก
www.freepik.com

เจ้าของ
สำนักพิทักษ์ระบบคุณธรรม
สำนักงาน ก.พ.

ที่ปรึกษา
หม่อมหลวงพัชรภากร เทวกุล

กองบรรณาธิการ
นางสาวกมลลักษณ์ อ้นอารี
นายพรชัย เมธาภรณ์พงศ์
นางจารุวรรณ คุณธรณ์

คณะทำงาน
นางสาวสุภาพร อารยะนรากูล
นางสาวจุฑาพิชญ์ สถิรวิสาลกิจ
นางจิรัตติ ศรีสวรรค์
นางสาววรรณวิมล มะละเจริญ
นางสาวชลลดา จินตเสถียร
นางสาวสุนันทา กว้างทุ่ง
นางศิรวี สงศรี
นายชัยยุทธ เอกชัย
นายสัชฌะเทพ อยู่โปร่ง
นางสาวกรกนก ตรีรัตนพันธ์
นายธนรัชต ตรีศรี

สิ่งตีพิมพ์
กลุ่มโรงพิมพ์ สำนักงาน ก.พ.
47/111 ถนนติวานนท์ ตำบลตลาดขวัญ
อำเภอเมือง จังหวัดนนทบุรี 11000
www.ocsc.go.th

บทบรรณาธิการ

สวัสดีเพื่อนข้าราชการและท่านผู้อ่าน ก.พ.ค. News

ฉบับนี้เราขอนำเสนอเรื่องราวการทำงานและการดำรงชีวิตภายใต้โลก SOCIAL MEDIA ที่กลายเป็นสิ่งจำเป็นที่ขาดไม่ได้ของคนทั่วโลก เนื้อหาสาระจะมีการกล่าวถึงประโยชน์ ข้อควรระวัง อุทาหรณ์ รวมทั้งเคล็ดลับและเกร็ดเล็กเกร็ดน้อยทั้งในคอลัมน์นานาสาระ ก.พ.ค. ขอบอก รวมทั้งคุณไข่ผู้พิทักษ์ สมาชิกคนสำคัญของ ก.พ.ค. News ก็จะร่วมสนทนากับท่านในเรื่องที่เกี่ยวข้องกับโลก online นี้ด้วย เพื่อให้ท่านท่องโลก Digital ได้อย่างสนุกสนาน สมประโยชน์อย่างเต็มที่ รวมทั้งปลอดภัยไร้กังวล ส่วนรอบรั้ว ก.พ.ค. ฉบับนี้เป็นการรวบรวมองค์ความรู้ในเรื่องที่เกี่ยวกับการพิทักษ์ระบบคุณธรรมมาเล่าสู่กันฟัง ทั้งหมดติดตามรายละเอียดได้ในฉบับนี้ สุดท้ายขอให้ทุกท่านมีความสุข สนุกสนาน กับ ก.พ.ค. News ฉบับ SOCIAL MEDIA

เนื่องในวาระขึ้นปีใหม่ ขออำนาจคุณพระศรีรัตนตรัยและสิ่งศักดิ์สิทธิ์ทั้งหลายที่ท่านนับถือ โปรดดลบันดาลให้ท่านมีแต่ความสุข สุขภาพแข็งแรง เจริญในหน้าที่การงาน และอย่าลืมเป็นแฟนประจำของ ก.พ.ค. News ตลอดไปนะคะ.

ข้าราชการกับ

...ใน โลกปัจจุบัน คนทั่วโลกสามารถสื่อสารกันได้ง่ายแค่เพียงปลายนิ้ว ทั้งยังมีพื้นที่สำหรับแชร์สิ่งที่พบเจอในชีวิตประจำวันและแสดงความคิดเห็นออกสู่สาธารณะผ่านสิ่งที่เรียกว่า SOCIAL MEDIA แต่สำหรับข้าราชการอย่างพวกเราจะสามารถเผยแพร่ข้อมูลได้อย่างอิสระเหมือนคนทั่วไปหรือไม่ หรือจะนำมาใช้กับการทำงานได้มากน้อยแค่ไหน เพื่อให้เกิดความชัดเจน **"ชวนฟัง นั่งคุย"** จึงได้ไปสัมภาษณ์ต้นแบบข้าราชการยุคดิจิทัล ผู้มีความเชี่ยวชาญในด้านวินัยข้าราชการ และการพิจารณาอุทธรณ์และเรื่องร้องทุกข์ ซึ่งปัจจุบันท่านดำรงตำแหน่งผู้อำนวยการสำนักพิทักษ์ระบบคุณธรรม สำนักงาน ก.พ. **"นางสาวกมลลักษณ์ อ้นอารี"**

Q : ท่านคิดเห็นอย่างไรกับการนำ SOCIAL MEDIA มาใช้ในการทำงานคะ

A : ดิฉันเห็นว่า SOCIAL MEDIA ถือเป็นสื่ออิเล็กทรอนิกส์ซึ่งเป็นสื่อกลางที่ทำให้บุคคลสามารถส่งข้อมูล แลกเปลี่ยนความเห็น หรือพูดคุยกันได้ผ่านทางอินเตอร์เน็ต ดังนั้นการปฏิบัติงานในปัจจุบัน SOCIAL MEDIA จึงมีความจำเป็นโดยเฉพาะในการติดต่อและประสานงานทั้งจากภายในและภายนอกหน่วยงาน เช่น กรณีเราอาจอยู่นอกสถานที่หรือประชุมอยู่ ทำให้ไม่สามารถกลับเข้ามาหาข้อมูลที่ทำงานได้ทัน เครื่องมือนี้จะสามารถทำให้เราปฏิบัติงานได้สำเร็จทันเวลา ไม่ว่าจะอยู่ที่ใดหรือต้องเผชิญกับภารกิจเร่งด่วนแค่ไหนก็ตาม รวมทั้งทำให้รับรู้ข่าวสารต่างๆ ได้อย่างรวดเร็วด้วย

Q : การนำ SOCIAL MEDIA มาใช้ในการทำงานมีข้อควรระวังหรือกรณีที่อาจเข้าข่ายเป็นความผิดวินัยได้หรือไม่คะ

A : จากประโยชน์ของ SOCIAL MEDIA ที่ดิฉันได้กล่าวไว้ในทางกลับกันการเป็นข้าราชการก็มีวินัยกำกับอยู่ทั้งในเรื่องการปฏิบัติหน้าที่และความประพฤติ **ในส่วนของการปฏิบัติหน้าที่** การทำงานมีชั้นความลับ ดังนั้นเอกสารบางประเภทที่เป็นความลับหรือมีผลกระทบกับหน่วยงานหรือข้าราชการอื่น หากโพสต์หรือแชร์ลงไปใน SOCIAL MEDIA แล้ว ก็มีความเสี่ยงที่จะทำให้หน่วยงานหรือบุคคลผู้นั้นเสื่อมเสียชื่อเสียงหรือได้รับผลกระทบอย่างอื่นอันเป็นเหตุแห่งการฟ้องร้องหรือดำเนินการทางวินัยกับผู้ที่โพสต์หรือแชร์ได้ หรือในกรณีที่ปฏิบัติงานแล้วมีความไม่พอใจเพื่อนร่วมงานหรือผู้บังคับบัญชา ก็ต้องมีความระมัดระวังในการโพสต์ข้อความลง SOCIAL MEDIA เพราะอาจมีผลกระทบ เช่น เป็นการเปิดเผยความลับทางราชการ หรือเกิดความเสื่อมเสียแก่ผู้ที่เราพาดพิงและอาจเป็นประเด็นในการฟ้องร้องหรือดำเนินการทางวินัยเช่นกัน ซึ่งเรื่องต่างๆ นี้ก็มีตัวอย่างให้เห็นมาแล้ว **ในส่วนของความประพฤติ** แม้จะเป็นเรื่องส่วนตัว แต่ข้าราชการต้องคำนึงถึงการรักษาเกียรติศักดิ์ของตำแหน่งหน้าที่ราชการไม่ให้เสื่อมเสีย ข้าราชการทั่วไปสามารถลงรูปใน Facebook หรือ Line ได้เหมือนบุคคลอื่น แต่หากรูปนั้นเป็นรูปที่เราใส่เสื้อผ้าน้อยชิ้นหรือเป็นรูปเซ็กซี่ ผู้ที่ลง SOCIAL MEDIA ก็ต้องใช้วิจารณญาณถึงความเหมาะสมนั้นด้วย หรือแม้แต่ข้าราชการที่ต้องไปปฏิบัติราชการลับตามที่ต่างๆ ก็ต้องใช้วิจารณญาณในการถ่ายรูปโพสต์หรือแชร์ลง SOCIAL MEDIA เพราะอาจมีผลต่อการปฏิบัติหน้าที่ หรือรูปคดีได้

รูปภาพ : https://theamericangenius.com/social-media/

Q : ข้าราชการสามารถใช้ SOCIAL MEDIA ในการโพสต์หรือแชร์เรื่องส่วนตัวได้มากน้อยเพียงใด และแตกต่างจากบุคคลทั่วไปหรือไม่ อย่างไร

A : อย่างที่ดิฉันได้ตอบไปในคำถามก่อน ข้าราชการทุกคนมีหมวก 2 ใบเสมอ คือความเป็นข้าราชการและความเป็นประชาชน ความเป็นข้าราชการนั้นก็มีทั้งการปฏิบัติหน้าที่และความประพฤติซึ่งมีอยู่ 24 ชั่วโมง ในความเห็นของดิฉัน โดยทั่วไปเราไปเที่ยว พบปะสังสรรค์กับเพื่อนหรือทำกิจกรรมทั่วๆ ไป ก็สามารถลง SOCIAL MEDIA ได้ แต่ทั้งนี้ต้องใช้วิจารณญาณ หากเรื่องนั้นเป็นเรื่องลับหรือเรื่องส่วนตัวที่มีผลกระทบต่อผู้อื่นหรือส่วนราชการ ดังนั้น ก็ต้องระวัง หรือก่อนโพสต์ก็ควรปรึกษาผู้ใหญ่ถึงความเหมาะสม ก็จะดีมาก

รูปภาพ : 1. https://azfcca.org/social-media-and-the-death-care-industry/
2. http://www.transparentpng.com/details/social-media. html
3. https://www.huffingtonpost.co.za/nicky-verd/dont-let-social

Q : สุดท้ายนี้ ท่านมีอะไรอยากจะฝากถึงผู้อ่าน ก.พ.ค. News บ้างคะ

A : สิ่งที่อยากจะฝากถึง คือ ไม่ว่าจะเป็นเรื่องการใช้ SOCIAL MEDIA รวมทั้งทุกเรื่องในการดำเนินชีวิต สติสัมปชัญญะและความไม่ประมาทเป็นสิ่งสำคัญที่สุด โดยเฉพาะในการเปิดรับเทคโนโลยีใหม่ๆ ที่จะเข้ามาหาเราตลอดเวลา ท้ายนี้ ขอให้ทุกท่านโชคดีและมีความสุขกับ SOCIAL MEDIA และจงใช้มันให้เป็นประโยชน์มากกว่าโทษ ผลที่เกิดขึ้นจะดีหรือร้ายอยู่ที่ตัวเราทั้งสิ้นนะคะ

จากบทสัมภาษณ์ข้างต้น ได้คลายความสงสัยไปแล้วว่าเราจะนำเทคโนโลยีมาปรับใช้ในกระบวนงานของเราได้อย่างไร และขอบเขตการใช้ SOCIAL MEDIA มีข้อควรระวังในเรื่องใดบ้าง หวังว่าพวกเราในฐานะข้าราชการจะสามารถนำข้อมูลในเรื่องนี้ไปใช้ในการทำงานให้เกิดประโยชน์ได้อย่างสบายใจ และเป็นข้าราชการยุคใหม่ในยุค 4.0 นี้ได้ไม่ตกเทรนด์.

mspc.ocsc.go.th/ตากล่ำออนไลน์เชย์ไฮแฟนคลับ

นานาสาระ: เคล็ด(ไม่)ลับ สำหรับขาชอป (ออนไลน์)

ต้นกล้าza2019

★★★★

"คุณตากล่ำครับ ผมกำลังชอปปิงออนไลน์อยู่ครับ ช่วงปีใหม่นี้มี Promotion ดีๆ เยอะเลย แต่ผมจะแน่ใจได้อย่างไรว่าปลอดภัยน้า ?"

ตากล่ำOnline

★★★★★

"อ้อ! ถ้าอย่างนั้น ตาขอแนะนำอย่างนี้นะ

1. **ซื้อของจากเว็บไซต์ที่ใช้ HTTPS เท่านั้น** และไม่ควรซื้อหรือทำธุรกรรมออนไลน์ผ่าน Wi-Fi สาธารณะ
2. **ไม่ควรใช้ Search Engine เพื่อค้นหาการขาย** เพราะเสี่ยงจะเข้าไปเจอเว็บหลอกลวงได้ ตาแนะนำให้พิมพ์ที่อยู่เว็บไซต์ที่เราต้องการจะชอปปิงไปเลย
3. **ไม่กดคลิกข้อเสนอใดๆ บนอีเมลหรือข้อความ** เนื่องจากข้อเสนอเหล่านั้นอาจหลอกให้เรากรอกข้อมูลส่วนบุคคลหรือขโมยรหัสผ่าน
4. **ปิด Pop-up หรือโฆษณาอื่นๆ** เพราะอาจจะมีข้อเสนอปลอมโดย Link ไปยังหน้าอื่นได้
5. **ใช้บัตรเครดิตหรือ Paypal แทนการใช้บัตรเดบิต** เพราะหากเกิดเหตุการณ์ไม่พึงประสงค์ เรายังมีโอกาสร้องเรียนก่อนที่บัตรจะตัดเงิน อีกทั้งแฮ็กเกอร์ยังตรงเข้าไปยังบัญชีบัตรเดบิตของเราได้
6. **ไม่เก็บข้อมูลบัตรเครดิตลงบนเบราว์เซอร์หรือระบบของร้านค้า** เพราะเสี่ยงที่ข้อมูลจะรั่วไหล
7. **อัปเดตสม่ำเสมอ** ทั้งระบบปฏิบัติการ แอปพลิเคชัน เบราว์เซอร์ หรือซอฟต์แวร์ใดๆ และติดตั้งซอฟต์แวร์ด้านความมั่นคงปลอดภัย เช่น Antivirus
8. **ตรวจสอบทุกช่องทางการติดต่อกับผู้ขาย** ก่อนสั่งซื้อต้องแน่ใจว่าสามารถติดต่อกับผู้ขายได้จริงๆ และเลือกร้านที่มีชื่อเสียงหรือน่าเชื่อถือ
9. **เปรียบเทียบราคาสินค้ากับราคาตลาด** และหาข้อมูลวิธีเช็คดูของแท้ ของปลอมเอาไว้ก็ดีนะ
10. **อย่าลืมขอหมายเลขพัสดุ (Tracking Number)** เพื่อให้เราสามารถเช็คสถานะของสินค้าได้
11. **เก็บหลักฐานเอาไว้ให้หมด** อย่าลืมเก็บสลิปโอนเงิน หรือ capture หน้าจอที่โอนเงินไว้ด้วยล่ะ

เพียงเท่านี้หลานต้นกล้าก็จะชอปปิงออนไลน์ได้อย่างปลอดภัย แต่อย่าชอปเพลินจนเงินหมดบัญชีตาไม่รู้ด้วยนะ"

ต้นกล้าza2019

★★★★

"ว้าว ว้าว ว้าว คุณตานี่ 5.0 จริงๆ เลย ขอบคุณครับ"

ที่มา : 1. https://blog.malwarebytes.com/101/2017/11/10-tips-safe-online-shopping-cyber-monday/
2. https://newsroom.cisco.com/featurecontent?type=webcontent&articleId=1803657
3. http://blogs.keynote.com/.a/6a00d83456030569e201a73dd58271970d-pi"blogs.ke ynote.com"

ผิด...ที่ไว้ใจ...

“ก.พ.ค. ขอบอก” ขอเสนอเรื่องราวของผู้อุทธรณ์รายหนึ่งซึ่งปฏิบัติหน้าที่ราชการด้วยความประมาทเลินเล่อ เพราะเหตุที่ไว้ใจผู้ใต้บังคับบัญชามากเกินไป ทำให้ผู้ใต้บังคับบัญชากระทำการแสวงหาประโยชน์โดยมิชอบ จนทำให้ผู้อุทธรณ์ถูกลงโทษทางวินัยไปด้วย และได้มายื่นอุทธรณ์ต่อ ก.พ.ค.

เรื่องราวของผู้อุทธรณ์รายนี้ เกิดจากส่วนราชการได้ตรวจสอบพบการทุจริตสวมตัวทำบัตรประจำตัวประชาชนรายนายชายซึ่งขอมีบัตรกรณีบัตรหาย โดยมีชื่อของผู้อุทธรณ์เป็นพนักงานเจ้าหน้าที่ผู้อนุมัติให้ทำบัตร จากข้อเท็จจริงปรากฏว่า การทำบัตรประจำตัวประชาชนให้กับนายชายเป็นการกระทำของนางสาวสวย ซึ่งเป็นลูกจ้างชั่วคราวที่ปฏิบัติงานทะเบียนและบัตรประจำตัวประชาชน โดยขณะเกิดเหตุผู้อุทธรณ์ได้มอบบัตรประจำตัวประชาชนของตนเองพร้อมรหัส (password) การเข้าโปรแกรมจัดทำบัตรประจำตัวประชาชนในคอมพิวเตอร์ซึ่งจะต้องปกปิดเป็นความลับให้กับนางสาวสวย และไม่ได้เก็บบัตรประจำตัวประชาชนกลับคืนก่อนออกไปรับประทานอาหารกลางวันนอกที่ทำการปกครองอำเภอ เป็นเหตุให้นางสาวสวยนำ password ไปใช้ทำบัตรประจำตัวประชาชนให้กับนายชาย โดยมิชอบ กรมการปกครองจึงได้ดำเนินการทางวินัย และมีคำสั่งลงโทษตัดเงินเดือนในอัตราร้อยละ 4 เป็นเวลา 1 เดือน แก่ผู้อุทธรณ์

กรณีนี้ ก.พ.ค. พิจารณาแล้วเห็นว่า เหตุที่นางสาวสวย ออกบัตรประจำตัวประชาชนโดยมิชอบเกิดจากการที่ผู้อุทธรณ์เปิดเผย password ให้ผู้อื่นทราบ อันเป็นการไม่ปฏิบัติตามระเบียบสำนักทะเบียนกลางว่าด้วยการจัดทำทะเบียนราษฎรด้วยระบบคอมพิวเตอร์ พ.ศ. 2538 และหนังสือกรมการปกครองที่เกี่ยวข้อง รวมทั้งการที่ผู้อุทธรณ์มิได้เก็บบัตรประจำตัวประชาชนของตนคืนจากนางสาวสวย ก่อนออกไปทานข้าวกลางวันนอกที่ทำการ นั้น เป็นความผิดวินัยอย่างไม่ร้ายแรง ฐานไม่ปฏิบัติหน้าที่ราชการให้เป็นไปตามกฎหมายฯ และฐานประมาทเลินเล่อในหน้าที่ราชการ ตามที่ถูกลงโทษแล้ว ก.พ.ค. จึงยกอุทธรณ์

เรื่องนี้จึงเป็นอุทาหรณ์ว่า การไว้ใจให้ผู้อื่นได้ทราบรหัสข้อมูลหรือรหัสข้อมูลส่วนตัวเพื่อแสดงตัวตนแล้วอาจนำภัยมาสู่ตัวเองได้ ยิ่งเป็นเรื่องที่เกี่ยวกับเครื่องมือทันสมัยต่างๆ ที่ต้องใช้รหัสเหล่านี้ ยิ่งจำเป็นต้องเก็บรักษาเพื่อป้องกันมิให้ผู้ที่ต้องการแสวงหาประโยชน์นำรหัสข้อมูลไปใช้โดยมิชอบ อันจะนำมาซึ่งความเสียหายสู่ตนเองได้ในรูปแบบต่างๆ นะ...ขอบอก...

นางสาวสุนันทา กว้างพุ่ง : ผู้เขียน

รูปภาพ : 1. https://news.mthai.com/tag/%E0%B8%9A%E0%B8%B1%E0%B8%
2. https://commons.wikimedia.org/wiki/File:Cry-icon.png

โพสต์ผิด ชีวิตเปลี่ยน

“เช้าแล้วหรอเนี่ย เผลองีบไปซะได้นะเรา” ชายคนหนึ่งบ่นงึมงำ ขณะที่กำลังยกมือขยี้ตาด้วยความงัวเงีย"

“แอบหลับประจำเลยนะเอ็ง ถ้าเจ้านายรู้ ข้าช่วยเอ็งไม่ได้นะเว้ย” ชายอีกคนกล่าวตักเตือน

“ก็อย่าให้เจ้านายรู้สิวะ เอ็งไม่บอก ข้าไม่บอก เจ้านายก็ไม่รู้หรือก ไอ้บุญมี” ชายคนเดิมตอบอย่างยียวน

“เงาหัวยังจะไม่มีอยู่แล้ว อย่าได้ใจให้มากนักนะไอ้สมชาย” บุญมีกล่าวเตือนด้วยความเอือมระอา

“เออๆ รู้แล้วๆ รีบออกเวรแล้วไปกินข้าวกันเถอะท้องข้าร้องเป็นเพลงแล้วเนี่ย” สมชายกล่าวตัดบท

ทั้งคู่จึงออกเวรไปรับประทานอาหารเช้าแล้วแยกย้ายกันไปพักผ่อนก่อนจะเข้าเวรช่วงบ่าย

สมชายและบุญมีเป็นเพื่อนข้าราชการที่บรรจุมาพร้อมกันเมื่อกว่าสิบปีที่แล้ว ณ หน่วยงานด้านกระบวนการยุติธรรมแห่งหนึ่ง ซึ่งทั้งคู่มักจะได้เป็นเวรผลัดเดียวกัน เพราะพฤติกรรมของสมชาย เพื่อนๆ คนอื่นจึงมักจะขอเปลี่ยนเวรกับบุญมีซึ่งเป็นเพื่อนคนเดียวที่สามารถทนพฤติกรรมของสมชายได้

“เฮ้ย! ไอ้สมชาย รีบแต่งตัว แล้วไปรวมพลที่หน้าเรือนนอนได้แล้ว” บุญมีตะโกนเรียก

“เออๆ รอข้าด้วย” สมชายตะโกนตอบ

สิ้นเสียงตอบ ทั้งคู่รีบวิ่งมาที่จุดรวมพล ซึ่งบัดนี้คลาคล่ำไปด้วยชายฉกรรจ์กว่าครึ่งร้อย

“**วันนี้** เราจะทำการจู่โจมตรวจค้นเรือนนอนผู้ต้องขังแบบฉับพลัน” ผู้เป็นหัวหน้ายืนแจ้งประกาศด้วยน้ำเสียงขึงขังบนเวที ท่ามกลางกลุ่มชายฉกรรจ์ที่กำลังเข้าแถวรับฟังด้วยความเงียบสงบราวกับรู้ล่วงหน้าถึงสิ่งที่จะเกิดขึ้นต่อไป

“ตอนนี้เนี่ยนะ” สมชายกระซิบกระซาบถามบุญมี

“เออ... ก็ต้องตอนนี้สิวะ เจ้านายเขาสั่งมาแล้ว” บุญมีกล่าวตอบออกอาการหงุดหงิดเล็กน้อย

จากนั้นทั้งคู่ก็แยกย้ายไปปฏิบัติการจู่โจมตรวจค้นร่วมกับชายฉกรรจ์คนอื่นๆ ซึ่งผ่านไปไม่นาน เจ้าหน้าที่แต่ละคนก็นำของต้องห้ามที่ซุกซ่อนในจุดต่างๆ มาวางรวมกันไว้ที่กองอำนวยการ

“แม่เจ้าโว้ย! มันเอาเข้ามาได้ยังไงวะ ขอถ่ายรูปเก็บไว้หน่อยละกัน” สมชายกล่าวด้วยความประหลาดใจพลางหยิบมือถือคู่ใจถ่ายภาพยาเม็ดเล็กสีแดงอมส้มนับสิบเม็ดที่เรียงตัวเป็นระเบียบอยู่ในหลอดพลาสติกกว่าสิบหลอด

รูปภาพ : https://www.nipa.co.th/%E0%B9%82%E0%B8%86%E0%B8%A9%E0%B8%93%E0%B8%B2Facebook

“เฮ้ย!! ไอ้สมชาย เอ็งรีบลบรูปเลยนะ เดี๋ยวหลุดไปข้างนอกมันจะมีเรื่องเอาได้นะ” บุญมีกล่าวเตือนตัวยุ่งด้วยความตกใจพลางเอื้อมมือคว้ามือถือของสมชาย

“ข้ารู้หน่า ไม่เป็นไรหรอก แค่ถ่ายไว้ดูแป๊บเดียว เดี๋ยวก็ลบแล้ว” สมชายกล่าวตอบพลางดึงมือถือหลบบุญมีแล้วรีบเก็บเข้ากระเป๋าไป

“ถ้ามีเรื่องอะไรขึ้นมา ข้าไม่เกี่ยวนะโว้ย” บุญมีบอกเพื่อนด้วยความระอาเต็มที

หลังจากนั้นไม่นานก็มีข่าวลือหนาหูที่หาต้นตอไม่ได้ว่า มีคนสีกากีในหน่วยงานของสมชายเป็นตัวแทนจำหน่ายยาเสพติด ซึ่งเมื่อต้นสังกัดได้ทราบข่าวดังกล่าวก็รีบสืบสวนสอบสวนจนได้ทราบว่า ผู้ที่ถูกกล่าวหาว่าเป็นตัวแทนจำหน่ายยาเสพติดตามข่าวลือ คือ สมชาย นั่นเอง

“เฮ้ย! ไอ้สมชาย ข้าได้ข่าวจากคนในกรมว่าเอ็งขายยา สรุปว่าเอ็งขายจริงๆ เหรอวะ เรื่องราวมันเป็นอย่างไรกันแน่” บุญมีกล่าวถาม หลังจากไม่ได้พบสมชายมาหลายวัน

“ข้าไม่ได้ขายเว้ยยย...” สมชายตอบด้วยความโมโห

“อ้าว ถ้าไม่ได้ขายแล้วทำไมเขาถึงกล่าวหาเอ็งล่ะ” บุญมีซักต่อด้วยความสงสัย

“เอ็งจำวันที่ข้าถ่ายรูปในตอนที่พวกเราไปจู่โจมตรวจค้นเรือนนอนได้ไหม” สมชายกล่าว

“เออ จำได้ ทำไมหรอ” บุญมีตอบ

“ก็ข้าเอารูปที่ถ่ายวันนั้น ไปโพสต์เล่นในโซเชียลมีเดียกับเพื่อนเก่าข้าน่ะสิ คุยเล่นกันไปมาจนคนอื่นเข้าใจผิดคิดว่าข้าเป็นตัวแทนจำหน่ายจริงๆ” สมชายตอบ

“งามหน้าจริงๆ วันนั้นข้าก็เตือนเอ็งแล้วนะ” บุญมีกล่าวด้วยความเอือมระอา

“เออ ข้าก็ไม่รู้ว่ามันจะเลยเถิดมาถึงขั้นนี้นี่หว่า” สมชายกล่าวด้วยน้ำเสียงสลด

ต่อจากนั้นไม่นาน หน่วยงานต้นสังกัดได้มีคำสั่งให้สมชายออกจากราชการไว้ก่อน จนกระทั่งกระบวนการสอบสวนเสร็จสิ้น รับฟังได้ว่าพยานหลักฐานยังไม่ได้ความแน่ชัดว่าสมชายมียาเสพติดอยู่ในครอบครองหรือไม่ แต่เห็นว่าพฤติการณ์ของสมชายเป็นกรณีมีมลทินหรือมัวหมอง และถ้าให้รับราชการต่อไปจะเป็นการเสียหายแก่ทางราชการได้ จึงมีคำสั่งให้สมชายออกจากราชการ

หลังจากวันที่สมชายรับทราบคำสั่งให้ออกจากราชการ ก็ละล้าละลังคิดว่าจะยื่นอุทธรณ์คำสั่งให้ออกจากราชการดีหรือไม่ กว่าจะรู้ตัวอีกทีก็ล่วงเลยเวลาที่ตนลงนามรับทราบคำสั่งให้ออกมาเดือนกว่าๆ แล้ว สมชายจึงรีบยื่นเรื่องอุทธรณ์ต่อ ก.พ.ค. แต่ก็สายไปเสียแล้ว เพราะ ก.พ.ค. ไม่สามารถรับอุทธรณ์ของสมชายไว้พิจารณาได้เนื่องจากล่วงเลย 30 วัน นับแต่วันทราบคำสั่งให้ออกจากราชการแล้ว

“ไม่น่าเลยเรา รู้งี้น่าจะฟังที่บุญมีเตือนตั้งแต่แรก” สมชายกล่าวรำพึงกับตัวเองเมื่อทราบคำวินิจฉัยของ ก.พ.ค.

เรื่องนี้สอนให้รู้ว่า การใช้งานโซเชียลมีเดียหรือสื่อออนไลน์นั้น ทำให้โลกของเราแคบลง เพราะแพร่กระจายอย่างรวดเร็ว จึงต้องตั้งสติและใช้ความระมัดระวังให้มาก โดยเฉพาะอย่างยิ่งสำหรับข้าราชการ ยิ่งต้องระวังเรื่องความลับของทางราชการ มิฉะนั้น อาจเป็นภัยย้อนกลับมาที่เราโดยไม่คาดคิด เหมือนสมชายที่ “โพสต์ผิด ชีวิตเปลี่ยน” ได้ ...

รูปภาพ : 1. https://hilight.kapook.com/view/157419
2. https://www.google.co.th/

นายธนรัชต ตรีศรี : ผู้เขียน

สวัสดีท่านผู้อ่านทุกท่านกับจุลสาร “ก.พ.ค. NEWS” ฉบับแรกของ ปีงบประมาณ พ.ศ. 2562 ซึ่งนับเป็นฉบับที่ 5 แล้วนับแต่ได้จัดพิมพ์มา “รอบรั้ว ก.พ.ค.” จึงขอรวบรวมองค์ความรู้ที่จัดทำขึ้นในช่วงเวลาที่ผ่านมาเพื่อบอกเล่าให้ท่านผู้อ่านได้รับทราบ ซึ่งสำนักพิทักษ์ระบบคุณธรรมได้จัดทำเอกสารเผยแพร่ที่น่าสนใจ ดังนี้

1. จุลสาร ก.พ.ค. NEWS ฉบับที่ 1 – 4 จุลสารขนาดกะทัดรัดที่อัดแน่นไปด้วยความรู้ด้านการอุทธรณ์และร้องทุกข์ เหมาะสำหรับผู้อ่านที่เป็นข้าราชการ ตลอดจนผู้สนใจทุกท่าน

2. สารพันสื่อความรู้ อันประกอบไปด้วย **โปสเตอร์ แผ่นพับคู่มืออุทธรณ์ คู่มือร้องทุกข์** รวมถึง **Infographics** ที่จะช่วยคลายข้อข้องใจของข้าราชการ เช่น สารพันปัญหาการอุทธรณ์ วิธีการร้องทุกข์ กระบวนการพิจารณาของ ก.พ.ค. เป็นต้น

3. รวมบทความ ก.พ.ค. ขอบอก เล่ม 6 หนังสือเล่มนี้ได้รับการตอบรับเป็นอย่างดีจากท่านผู้อ่าน โดยจะเล่าถึงตัวอย่างกรณีศึกษาเกี่ยวกับการอุทธรณ์และร้องทุกข์ที่น่าสนใจ เช่น การขาดงานเนื่องจากป่วยนั้น ผิดวินัยหรือไม่ และความอาวุโสมีผลต่อการแต่งตั้งข้าราชการหรือไม่ เป็นต้น

4. หนังสือ **รายงานประจำปี 2560** หนังสือที่รวบรวมข้อมูลสถิติการพิจารณาอุทธรณ์และร้องทุกข์ของ ก.พ.ค. ในปีงบประมาณ พ.ศ. 2560 รวมทั้งข้อมูลอื่นๆ ที่น่าสนใจของ ก.พ.ค. เหมาะสำหรับข้าราชการ นักวิชาการ ตลอดจนผู้สนใจนำข้อมูลไปศึกษาและใช้ประโยชน์ได้

สุดท้ายนี้ “รอบรั้ว ก.พ.ค.” หวังเป็นอย่างยิ่งว่าผู้อ่านทุกท่านจะได้รับประโยชน์และนำความรู้มาปรับใช้ในชีวิตราชการของตน และหากผู้อ่านท่านใดสนใจ สามารถติดตามเพิ่มเติมได้ที่ **http://mspc.ocsc.go.th** ในหัวข้อ **คลังความรู้ (KM)** หรือ

รูปภาพ : https://www.freepik.com

MSPC 09:09 100%

สนทนาภาษาไข่ (ผู้พิทักษ์)

สวัสดีครับ คุณไข่ผู้พิทักษ์ ผมอยากทราบว่า การต่อว่ากันด้วยถ้อยคำหยาบคายในกรุ๊ปไลน์กลุ่มงานที่มีทั้งเพื่อนข้าราชการและลูกจ้าง จะเป็นความผิดทางวินัยหรือไม่ครับ?

แหม! คำถามทันสมัยมากครับ ขอตอบแบบนี้นะครับ การใช้ถ้อยคำหยาบคายหรือใช้ถ้อยคำในลักษณะหมิ่นประมาทในกรุ๊ปไลน์ของกลุ่มงานก็อาจเข้าข่ายเป็นการกระทำผิดวินัยได้ หากการกระทำเป็นเหตุให้บุคคลที่ถูกต่อว่าเสียหายทั้งในทางส่วนตัวและทางหน้าที่การงาน

ลักษณะเช่นนี้ ในเบื้องต้นอาจเข้าข่ายเป็นความผิดตามมาตรา 82 (7) แห่ง พ.ร.บ. ระเบียบข้าราชการพลเรือน พ.ศ. 2551 ซึ่งเป็นความผิดฐานไม่สุภาพเรียบร้อย ไม่รักษาความสามัคคีและต้องช่วยเหลือกันในการปฏิบัติราชการระหว่างข้าราชการด้วยกันและผู้ร่วมปฏิบัติราชการได้ครับ แต่หากถ้อยคำนั้นเผยแพร่สู่สาธารณชนในโลกโซเชียลแล้ว ก็อาจเข้าข่ายความผิดตามมาตรา 82 (10) แห่ง พ.ร.บ. เดียวกัน เรื่องไม่รักษาชื่อเสียง และเกียรติศักดิ์ต่อตำแหน่งหน้าที่ราชการเพิ่มอีกฐาน ซึ่งอาจมีระดับโทษหนักขึ้นก็ได้ครับ นอกจากนี้ การกระทำเช่นนี้ไม่เพียงแต่จะได้รับโทษทางวินัย แต่ผู้ที่ได้รับความเสียหายยังสามารถฟ้องเอาผิดทั้งทางแพ่งและทางอาญาได้อีกด้วยนะครับ

โห! โลกยุคดิจิทัลนี้ก็น่ากลัวนะครับ ขอบคุณครับ

ข้อควรคิด : การส่งข้อความทางสื่อออนไลน์ในโลกยุคดิจิทัล จะต้องใช้ความระมัดระวังอย่างมาก และมีสติก่อนส่งเสมอนะคร้าบ ด้วยความหวังดีจากกระผม ไข่ผู้พิทักษ์ครับ

มีปัญหาปรึกษาไข่ผู้พิทักษ์ โทร. 02-542-1000 ต่อ 6980/6981 หรือ http://mspc.ocsc.go.th

สับเฉพาะ
ข้าราชการ
พลเรือนสามัญ

ถูกให้ออก ประวิงเวลา
เลื่อนเงินเดือนไม่เป็นธรรม
ประวิงเวลา
ถูกย้าย
ถูกย้าย
ไม่ได้เลื่อนตำแหน่ง
ถูกให้ออก
ถูกลงโทษไม่เป็นธรรม
ถูกให้ออก
ถูกลงโทษไม่เป็นธรรม
ไม่ได้เลื่อนตำแหน่ง
ประวิงเวลา
ถูกย้าย
เลื่อนเงินเดือนไม่เป็นธรรม
เลื่อนเงินเดือนไม่เป็นธรรม
ถูกให้ออก

หากถูกลงโทษทางวินัยหรือ
ไม่ได้รับความเป็นธรรมจากผู้บังคับบัญชา
สามารถอุทธรณ์หรือร้องทุกข์
ต่อ ก.พ.ค. ได้

ยุติธรรม เป็นธรรม รวดเร็ว

ติดต่อ : คณะกรรมการพิทักษ์ระบบคุณธรรม
สำนักงาน ก.พ. 47/111 ถ.ติวานนท์ ต.ตลาดขวัญ อ.เมือง จ.นนทบุรี 11000
โทร 02 - 547 - 1844 http://mspc.ocsc.go.th หรือ www.ocsc.go.th